

KOLA



岸和田オリエンテーリング協会
 [編集部] 〒596
 岸和田市小松里町477-2
 横田 実 (Tel 0724-43-1449)
 第107号 1992年10月2日発行
 (定価 200円)

- 3 (53) さく
- 4 (57) 門地
- 5 (58) 丘
- 6 (59) 門地北西のふち
- 7 (60) 石川と石川の間
- 8 (61) 尾根
- 9 (63) 沢
- 10 (64) 門地
- 11 (70) 岩
- 12 (72) 切り株
- 13 (73) 土がけの根元
- 14 (74) さく
- 15 (75) 小笹の山がり
- 16 (79) 特徴物
- 17 (80) 空地のふち
- 18 (53) 尾根

光明:せ

ver. 2

x70%

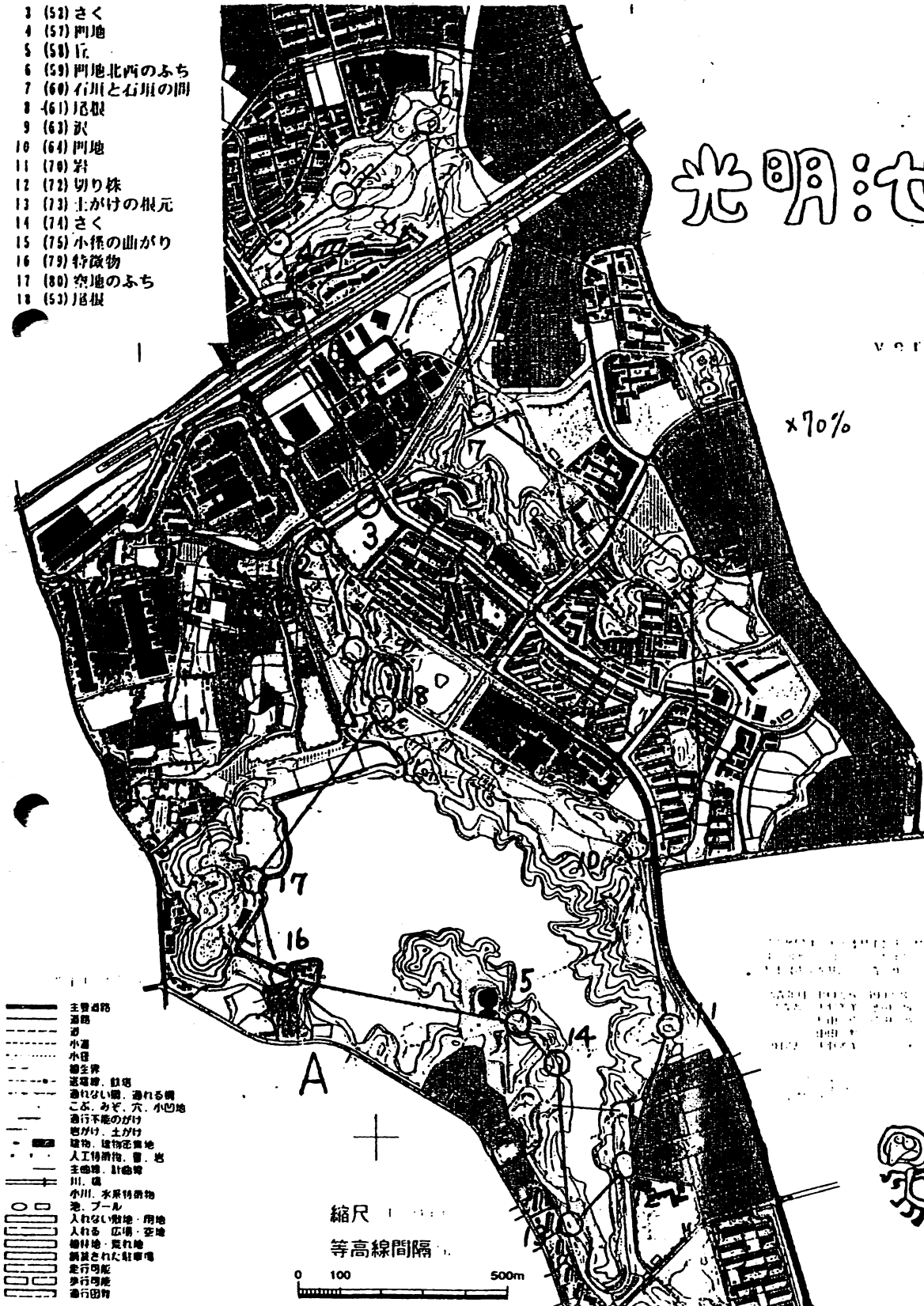

- 主要道路
- 道路
- 小道
- 小径
- 境界線
- 境界線、目録
- 通れない道、通れる道
- 谷、みぞ、穴、小凹地
- 通行不能のがけ
- 土がけ、土がけ
- 建物、建物密集地
- 人工物遺構、墓、岩
- 主峰、計画峰
- 川、橋
- 小川、水原特徴物
- 池、プール
- 入れない敷地、用地
- 入れぬ 広場、空地
- 傾斜地、荒れ地
- 調査された駐車場
- 通行可能
- 歩行可能
- 通行困難

縮尺
 等高線間隔



祝 ザ・コンペ5連覇

by よこたみのる

1992年度のザ・コンペも、いよいよ最終戦。とは言っても、今年度はサッカー部の試合と重なり、ようやく3回目の参戦と、あいなりました。浜寺・大阪城とトップをとり、総合成績ではまだまだ余裕の1位。しかも、今回は光明池なので、走力負けさえしなければ、5連覇も夢ではない…と思いながら、受付を済ませます。

郷荘中学の生徒とは、9時30分に現地である「球技場」で待合わせ。しかし、1人坪倉くんだけは「運動場」で待つという勘違いのため、受付の終了した11時過ぎに到着。なんとか11時40分ぐらいに、スタートさせてもらえた。

コースは、平坦なランニングコース。所々に、やぶこぎがあるが、たいして難しいところはなかった。オーバーランだけに注意すれば、というところですね。しかし、最初の難関が①で待っていた。走り出してすぐ、目の前に現れるはずの①がない。僕の前にいる2人も、探し回っている。説明では「沢」。5分ほど探したあげく、やぶの中に発見。このロスのため、順位が下がるかな?と思っていたのだが、みんな、ここで失敗したらしく、たいした差がなかったようだ。

今回は「川前」「玉木」という怪物がいたため3位に終わったが、総合で堂々のトップになれた。これで「ザ・コンペ」が始まってから、5連覇である。前回の優勝は、トップを取れず出場回数でカバーした面があったが、今回は3回の出場で勝取り、効率が良かった。なんとか次回も、できるだけ参加して連覇を伸ばしたいものである。できれば、怪物くんとは対決したくないな…と思いつつ、僕の今年度のコンペを終了する。

入賞証

第1位 クラス: A

所要時間: 時間 分 秒



平成4年9月20日

大阪オリエンテリングクラブ



1993 1月3日

ザ・コンペ最終戦“光明池”爽やかな秋の風に吹かれ歩記

9月20日 日曜日 晴れ

第一戦“大阪城”参加。第二戦“浜寺公園”これもまた参加。で、三・四戦と暑い盛りの大会は不参加で、ぼちぼち気候が良くなってきたので最終戦に再び参加となる。

“暑さ寒さも彼岸まで”とは実に良く云ったものでお彼岸が近づいてくると朝夕は寒いくらいの時候になってくる。

今日も朝から実に爽やかである、これはOLするにはもってこいの日和である。

「腰痛持ちの夫婦が参加するので、Cクラスのグループでお願いします」と第一受付で云うと「あなた方がCで」と怪訝そうな表情。聞くとBで約6kmとか“それなら”とBで参加とあいなった。

「腰が痛いから絶対に走らないでよ」と言っていた女房殿が、スタートするといつもの如く、元気になるから不思議なものである。

ひとつのミスもなく、歩くでもなく、走るでもなくといったような調子で順調にポストを取っていく。ところが11番ポストを過ぎた辺りから右の膝小僧が痛くなって走れない。

前に娘に「準備運動もしないで急に運動をするのは良くないよ」と云われたことがあったのだが忘れていた。“さあ困った”足を引きずりながら女房殿の後からついていく羽目となってしまったのである。それでもどうにかゴール。

“のどが乾いた、ビールが飲みたい酒屋はないか（おれはアル中か）”探してみるが見当たらない、仕方がないので缶ジュースで我慢をする。

歩道と車道が立体的に分離した近代的な街から一変して池のまわりののどかな風景。あちこちの校庭から運動会と思われる子供たちの歓声と音楽。途中の霊園では彼岸参りの人がちらほら、池のまわりには萩の花が咲くといった典型的な秋の一日を、精一杯満喫したのであります。

疲れたる身に優しきや萩の花

もす・それ

ザ・コンペV 成績速報

A

川前 紀尚	49分42秒
玉木 圭介	56分24秒
横田 美	59分28秒
辻村 修	1時間5分17秒
楠見 耕介	1時間5分42秒
坂本 正憲	1時間6分56秒
谷村 正樹	1時間9分30秒
天野 善美	1時間12分59秒
村橋 和彦	1時間14分6秒
上手 正雄	1時間15分58秒
野沢 文夫	1時間19分25秒
城山 勉	1時間21分17秒
楠本 正治	1時間23分5秒
塚本 英利	1時間28分41秒
頓宮 秀徳	1時間29分26秒
亀田 藤樹	1時間48分33秒
藤井貫太郎	1時間50分8秒
辻村 紀子	1時間55分7秒
西村 忠義	2時間12分6秒
小國 英男	2時間16分20秒
前田百合子	2時間17分20秒

B

前田 春正	1時間4分47秒
平山 友啓	1時間5分29秒
中川 憲康	1時間12分20秒
萩田 義謙	1時間15分5秒
岸本 知久	1時間17分45秒
佐藤 肇	1時間20分12秒
三好 康司	1時間21分44秒
皆川 勝俊	1時間25分38秒
大西 良則	1時間26分10秒
高橋 祐介	1時間26分47秒
香嶋 伸一	1時間27分20秒
上野 俊雄	1時間28分52秒
今井 啓裕	1時間30分45秒
白川 努	1時間31分45秒
藤原 章洋	1時間32分45秒
香嶋 謙一	1時間37分16秒
中井マツリ	1時間38分28秒
井上 雅資	2時間11分34秒
村田さなえ	2時間20分38秒 (P1)
坪倉	1時間 ?

C

三宅 美一	27分7秒
杉本 大登	30分25秒
中西 孝友	31分18秒
中島 敦美	31分35秒
森田 優介	34分27秒
奥本 尚志	35分38秒
田中 良法	41分10秒
佐藤 隆裕	43分8秒
山川由美子	54分53秒
池田 浩三	1時間2分54秒

は、KOLA・GOLC会員？

'93	1月3日
'93	1月3日

第4回慶大リレー大会

相変わらず、リレーに弱かった。

永瀬 真一

9月18日(日)、7年振りに第4回慶大リレー大会が、東京都武蔵村山市で行われました。参加者数は、今年のエスタンカップリレー並み。O-JAPAN 8月号に載っていたように、早大OCと早大OC寿会が、この大会を利用して、学年別対抗リレーを行うこともあり、早大関係の参加者が、1/3を占めていました。私は、[永瀬一坂本(東工大4)一川合(東工大M1)]のメンバーで参加しました。

私にとって、リレーは岐阜インカレHEを筆頭に、苦い思い出ばかりです。最初は慎重にと、ゆっくり行きながら、はまってしまうのです。岐阜インカレの、1番で10分、3番で1時間近いロスのように一走でありながら、他のランナーと競り合うことのないレースとなってしまいます。今回は、S→1に力を入れ、少しでも長くリレーらしいレースをしようと思いました。

スタートして、スタートフラッグまでの間に、1番までのルートを考える。スタートフラッグは、道の分岐にあり、1番へは右へ曲がらねばならない。ところが、他の2つもコースパターンの1番へは、まっすぐ行くのと、右への道が若干わかりにくいこともあって、数人が止まって考えている以外は、そのまま走っていってしまう。私が、迷わず右の道へ入ると、5、6人がついてくる。そのまま、尾根へ駆け登ってトップでパンチ。ここから、2番までは、長い道走り。S→1で、ばててしまった私は、少しずつ抜かれていく。それでも、3番までは、集団の中。ところが、4番で大バラレルエラー。ここからは、周りには、私と同様な落伍者しかいない。6→7を走って(歩いて)いるときに、7→8のトンネルを使う最短ルートを見つけ、感激する。ところが、7番でちゃんとコンパスを見ずに、8番へ行くと何処に出ってしまったかわからなくなる。住宅地の中を10分近くうろうろして、マップアウトの寸前、現在地を発見。この後は、走ったり歩いたりしつつ、ゴールへ。ラス前からラスポへのビジュアル区間を走り通すのはつらかった。二走、三走の二人には、悪いことをしてしまった。

こんな私と、来春(全日本の前日、3/21)の中九四リレーに出してくれる方を募集中です。

HA	7,000+7,000+7,300	↑200X3					
参	多摩OL	杉本	48'19"	利光	38'30" 1:26'49"	藤平	37'36" 2:04'36"
1	幻の監督人 (千葉大OB)	高橋	43'10"	青木	43'20" 1:26'50"	柳沢	45'01" 2:11'31"
2	早大OC11期	前野	39'17"	川又	44'33" 1:24'50"	羽鳥	46'56" 2:11'46"
?	Uu! ? Keys (東工大OLT)	浅野	54'18"	中川	1:17'21" 2:11'31"	渡辺	57'19" 3:08'50"
?	OLT特急つばめ (東工大OLT+つばめ会)	永瀬	1:12'30"	坂本	1:19'00" 2:31'30"	川合	53'43" 3:25'13"

SEPTEMBER-ORIENTEERING

in KISHIWADA

9月の声と共にOLはやって来た?! まず5/6のOLC吉備路ナイト&スコア大会には、いつものように“行く”ものとなっており、今年は瀬戸、寺田強、寺田保、村橋の4名が参加した。

戦績? は、

5日 HA 6位 瀬戸 31'48" 9位 寺田強 35'40" 11位 村橋 38'02" 12位 寺田保 38'10"
6日 HA 6位 瀬戸 1'48'36" 7位 村橋 1'54'14" P2 寺田保 2'24'38" P2 寺田強 2'26'52"

次に神於山PC改定OLであるが、PCコースの改定は現地調査1回後は机上での検討のみであった。よく考えてみる?とPCコースの事ばかりで大会の準備を忘れていた。急遽大会のコース調査に週3~4回詰めることとなって実施したもので、要項の配布も遅れ、参加者を集めるのは至難の業。立場を利用し?地元地域の子供会等に参加の確認をとりつけ、なんとか恰好がつくようになったものの、前日の雨ですべて“参加やめます”の声。個人クラスには、東西ご遠方よりいつものOL仲間が顔を見せて戴き、少数ながら無事大会を終了できました。感謝! 成績表については別項に掲載し、ご参加戴いた方全てにこの会報《KOLA》をお送り致します。

最後が、もっとも楽しみにしていた《酒蔵OL》。ずっと10月4日と思っていたので、26日は既に他の用事が入り、KOLAからは寺田保氏と山岡完司氏。しかし、なんとか用事を早く済ませゴール付近へ馳せ参じ、幾人かの方々と談笑してせめてもの雰囲気味わって来ました。来年こそは、早めの情報収集に努めねば… いつも9月1日の新聞《神戸版》に載るのだとか。游さんに頼んどこ〜と??。

金正集

「日本酒の日」

日本酒の歴史、文化、楽しみ方について、詳しく解説しています。

酒蔵OLエンターテインメント

全プロダクション開催。各コースの特色、楽しみ方、参加費、申し込み方法など、詳しく解説しています。

電気機

沢・風

会報

Cコース
11:00~15:00

Bコース
10:00~14:00

酒蔵オリエンテーリング

第3回

9月27日(日) 10:00~15:00

会場: 新買川公園(神戸大石駅徒歩8分)

ゴール: 新買川公園(神戸大石駅徒歩2分)

主催: 酒蔵連盟(島崎・野形・藤岡)

神戸市 神戸市自然観光協会

岸和田神於山P C コース改定記念O L 大会

1992年(平成4年) 9月23日実施

成 績 表

男子A 距離 6.0Km 出場 8名 入賞時間 1°24'00" 規定時間 1°51'00"

①	辻村	修	56	コンターズ	0°59'05"
②	池田	辰雄	56	大阪OLC	1°07'16"
③	佐藤	政明	46	大府市	1°13'44"
4	上手	正雄	61	大阪OLC	1°30'32"
5	中田	茂夫	42	OLCルーパー	1°40'08"
6	財間	定義	67	島根OLC	2°29'55"
7	亀田	藤樹	67	大阪OLC	2°30'01"
	永田	実	43	高槻OL同好会	P1(1°13'40")

男子B 距離 6.5Km 出場 9名 入賞時間 1°34'00" 規定時間 2°04'00"

①	香嶋	伸一	21	寝屋川市	1°06'58"
②	香嶋	謙一	51	大阪OLC	1°12'26"
③	坪倉	知雄	14	郷荘中OLC	1°24'38"
④	今井	啓裕	14	郷荘中OLC	1°28'40"
⑤	白川	努	14	郷荘中OLC	1°30'42"
6	藤原	章洋	14	郷荘中OLC	1°34'41"
7	岸本	知久	14	郷荘中OLC	1°37'40"
8	磯谷	忠彦	75	城南OL同好会	2°10'49"
	堀口	章三	42	岡山県吉備郡	P1(1°42'57")
★-7	前田	春正	45	岸和田OL協会	1°29'41"

女子A 距離 6.5Km 出場 3名 入賞時間 規定時間

①	堀口	多加子	43	岡山県吉備郡	1°32'09"
②	夏目	喜代子	61	大阪OLC	1°43'10"
③	中田	啓子	38	OLCルーパー	1°58'36"

男子 初心者 距離 5.6Km 出場 1名

①	笠原	一郎	72	西宮市	1°55'20"
---	----	----	----	-----	----------

女子 初心者 距離 5.6Km 出場 2名

①	堀口	千鶴	14	岡山県吉備郡	1°31'34"
②	住田	裕子	60	豊中OLC	1°54'21"

トリム 混合 距離 5.6Km 出場 1組 2名

	平山	友啓、		郷荘中OLC	1°22'59"
	三好	康司、組			

第7回ナイト&スコアOL大会

1992.9.5-6

b y オリエンテーリング・クラブ吉備路

いつも楽しいOL大会だが、今回はちょっと一味違った。アクシデント多発、等モロモロ！！

A 岸和田を朝10時出発。保氏運転、播但連絡道路から中国自動車道に入るインターで一つ先まで行って戻る。150円x2で300円の損。彼いわく、『標識が見にくい、メガネ変えな』そして、『運転変わってー』。このあと最後まで運転しない保氏であった。

B 2時前岡山市着、岡山城へ。入り口の入場券売場で「この券で駐車場100円割引」を見てそれなら入ろう、と。城の上から後楽園を見て駐車場へ戻り先ほどの入場券を出す。『200円です。』ん、割引は？（正価200円）券3枚出したんだから100円おつりがあってもいいのに、『割引あんと違うの？』とこちらから言って100円になった。ここは何も言わないと割引なしか。

C 名物<キビダンゴ>のルーツを尋ねて<吉備津神社>へ。神社まへの店で『ここはキビダンゴのルーツ？』と尋ねると、桃太郎伝説が伝えられるとこだが違うとのこと。キビダンゴはいずこへ。このあたり一帯でキビダンゴはあるが、判らないと。本家に元祖はどこに有るんでしょう、吉備路の皆さん教えて下さい。ここの店のおばちゃんとの会話。備前焼の杯を見て“T”『おばちゃんこれまけてー』おばちゃん『消費税くらいなら』“T”『備前焼の窯元どのへんに有る？』おばちゃん『知らん、問屋の人が持ってくるので』“T”『これ頂戴』おばちゃん『あんたら大阪の人やろ、大阪の人はすぐまけろ、言う。まけんでも何も言わんと買ってくれる』一本とられました。ダメ押し。『おばちゃんかき氷一個に皿3つ、エイズ怖いから』爆笑。

寺田 強

D ナイトOL、スタートで保氏ライトの電池変えんと暗いと騒ぐ。強、村橋、後れて保スタート。途中、村橋氏に抜かれ“今日も負けた”と。しかし天は我に味方した。ゴールすると勝っていたのだ。バンザイ。植木の中に付けたポスト誰のアイデアですか？

E 焼き肉タイム。毎年ナイトのあと焼肉パーティーとなっている。昨年も肉はホルモンだったので今年はサンマやカルピにメザシを持つての参加とした。テーブル、ランタン、米醤油と一式持って。吉備路のみなさん来年もおいしいものをお願いします。

不思議？岡山では焼肉に“豚肉”が出た。“鳥肉”も焼くとか？所変わればなんとやら食べた人曰く、牛がいい。

F 襲われた！1番ポストで蜂に襲われる。沢をポストに向かって突っ込むと『ギャー、蜂だー』との声。棒を持って払いに行くとこっちへ蜂が回ってきて自分のメガネをたたき落して目の下にキズを作る。襲われた人は背中3か所刺された。スタートに戻るように言って僕は次へ走る。しかし、目の下のキズが汗で痛い、メガネもレンズが半分。そしてコースがエリートなみに難しい。登って降りてと、特に5番6番は最悪。とうとう8番が判らずゴールへ。ペナ2となった。『こんな初めて、大変疲れた』

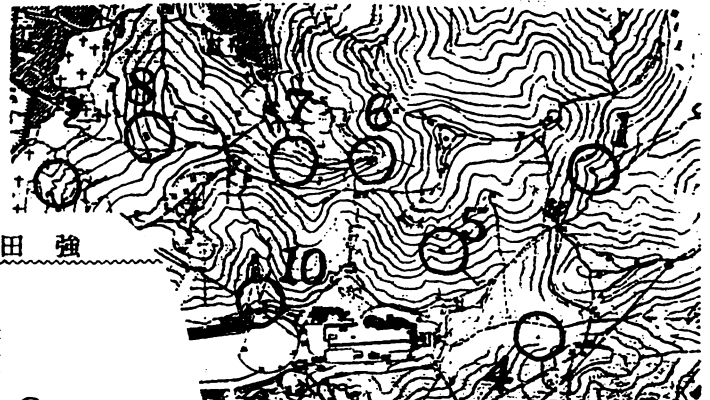

93 1月3日 何の日かな？

初めての、2人でオリエンテーリング

by よこたみのる

9月6日、KCSC主催の「浜寺オリエンテーリング大会」。他のKOLAメンバーは、図ム方面にも興味ありオリエンテーリングと洒落こんでいるが、5日にサッカーの試合のあった僕は、大阪に取り残されるはめになった。しかし、この日浜寺で初心者向きの大会に、2人で出てみることにした。

「2人」とは、1人目はもちろん僕だが、相手はフィアンセである（勿論、ぼくの！）。ちょっと、今ある計画をしている最中なので、なんとか彼女にも運動を強要しなければならぬと思っているので、まあKCSCのOL大会ぐらいで、丁度いいかなと思い、誘い出したしだいである。

今回は、なんとコンパスOLで、道を抜いた白地図を使用していた。KCSCにしては、めずらしいと思ったが、そこは初心者向き。浜寺公園ということもあり、ポストが比較的に見つけやすい位置につけてくれてありました（②では誘導ポストまである丁寧ぶりでした）。いつもは、後先のことを考えず、全力疾走で走り出す僕ですが、今回は相手

のことを考えて、ペースを落としてのんびり走っていました。それでも、彼女はひいこらひいこらと、付いてくるのがやっとなんかという感じ。もう少し、ゆっくり走るべきだったかな？ タイムは24分台。2人連れにしては、なかなかのタイムでした。ポストの間違いもなかったし。

「対象が初心者の方で、40分～1時間程度で回ってこれると予想していたのですが、当日はそうそうたるオリエンティアの方々にご参加して頂き、トップが20分を切ってしまいました（KCSCより）」ということで、ちょっと迷惑

だったかな？また、参加しますので、邪険に扱わないで下さいね。



1月3日、楽しいな。楽しいな。楽しいな。1月3日、楽しいな。楽しいな。楽しいな。

位置説明

1	道沿いの街灯
2	?
3	道の交点
4	標北の角
5	道の交点
6	建物 南側
7	道の分岐
8	?

浜寺公園

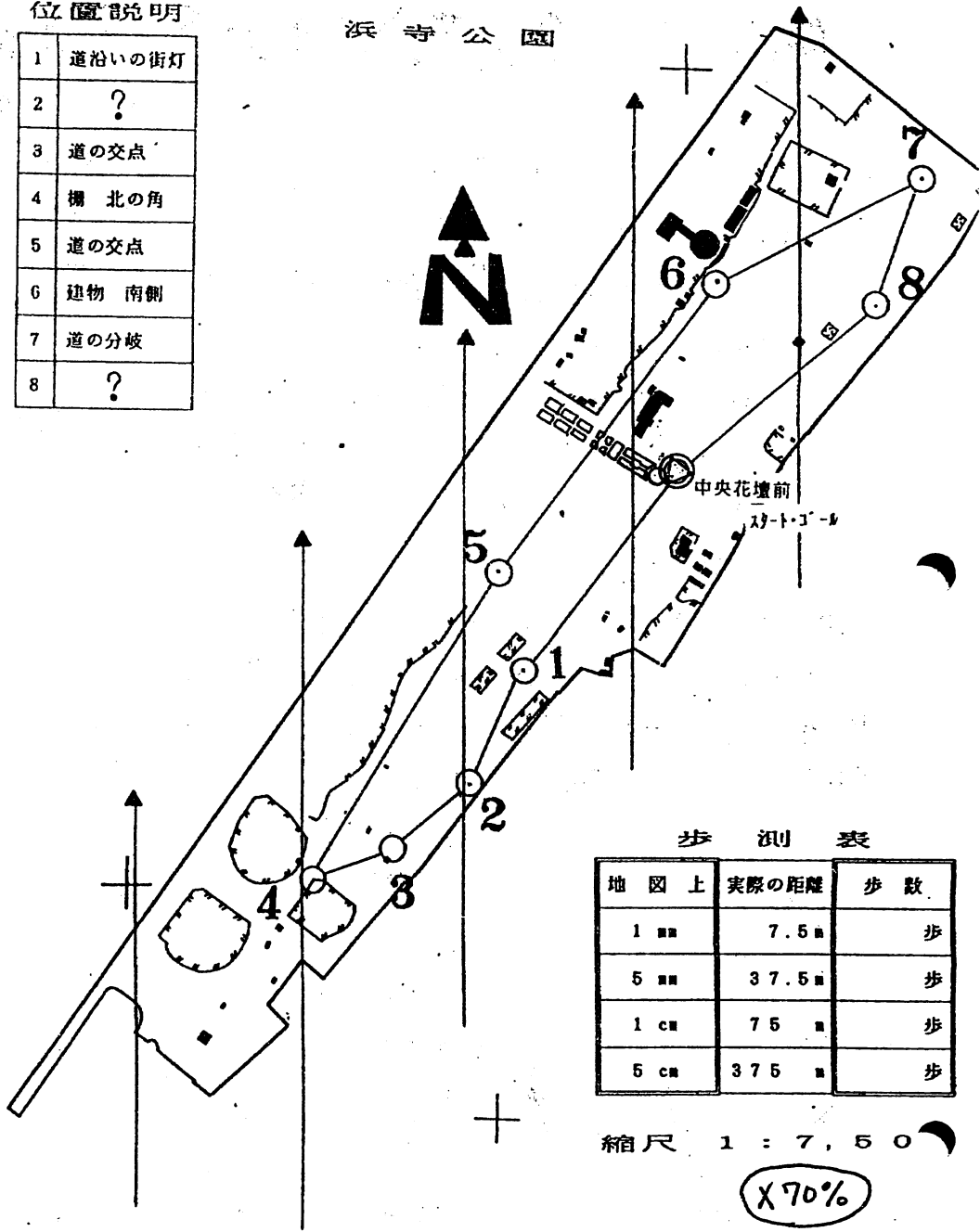

歩測表

地図上	実際の距離	歩数
1 mm	7.5 m	歩
5 mm	37.5 m	歩
1 cm	75 m	歩
5 cm	375 m	歩

縮尺 1 : 7,500

x70%

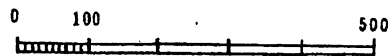

成績	氏名	所属	時間
1	池田 辰雄	(大阪OLC)	17分26秒
2	平山 友啓	(GOLC)	18分34秒
3	白川 努	(GOLC)	21分23秒

(敬称略、上位3位まで発表させていただきます。)

KOLAちゃん日記



でキ14日はギャラリーへ来ました。

雨は降るし

酔っぱらった

先は川には
つれていかれるし...

みんなは
びしょびしょ



山岸和田祭りだあっ

見るのキイイけど
ひかなきゃ損っ

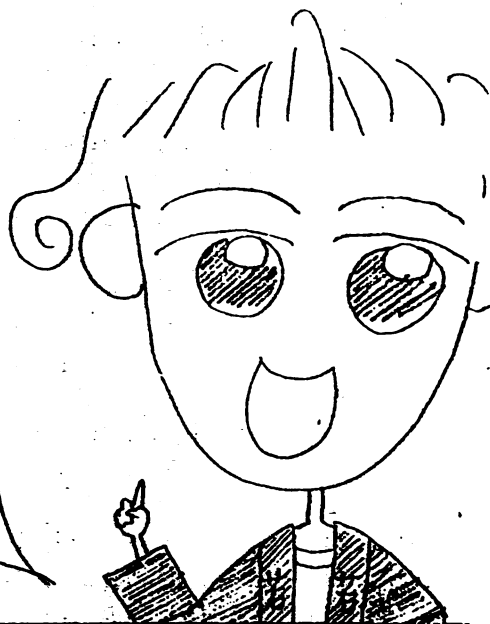

え...
友達が...

友達で
はぐれた
探して

2 1
4 3

でキはりきりすぎて
家に帰るのに

とーってキ日時間がかかって

道中く人の視線が
気になったあっ



はー



友だち

1.5リ
ウーの
まーの
のた



はっ
ちりま

KOLAちゃん何か
うわしよ

15日はちゃんといいたま

祭りはやっぱりハッピーでしょう。

KOLA

10月~12月 (当会主催・公認大会他)

大会情報&エントリー (出場予定) 情况

月日	大会名	開催地	出場予定又はエントリー
10/4	皆で歩こう走ろう大阪-関西OLC	千早口	
10/10	・東海学連 定例戦	三重県青山町	
10/11	・相模戦	三重県伊賀町	
10/18	・豊OLC-洛西OL大会	京都市	
10/25	・総 埼玉・小川OL大会	埼玉県比企郡	糠、
11/1	・中級指導者養成講習会 (1日~3日)	広島県庄原市	糠、
11/1	・関西学連 第2回定例戦	奈良県榛原町	
11/3	・広島ラプリー-MOMO大会	広島県庄原市	糠、糠、糠、糠、
11/3	加西市民OL大会	加西市	
11/8	皆で歩こう走ろう大阪-関西OLC	大仙公園	
11/8	・総 東日本OL大会	茨城県	糠、
11/8	京都府民OL大会	京都府山城町	
11/8	第6回たけへの森OL大会	岡山県	
11/15	・関西学連 第3回定例戦	奈良県桜井市	
11/15	・豊OLC-第7回千里OL大会	万博公園	
11/15	第9回岡山市民OL大会	岡山市	
11/22	豊OLC-第7回千里OL大会	豊中市北千里	
11/22	第13回広島大OL大会	広島県湯来町	
11/23	向原町OL兼広島県OL大会	広島県向原町	
11/29	・総 第14回朝日OL大会	山梨県河口湖	
11/29	KAMPO完歩ラリー	神戸リソパーク	
12/6	第3回朝日関西OL大会	大泉緑地公園	糠、糠、糠、糠、
12/13	真備町OL大会	岡山県真備町	
1/3	★'93 KOLA新春OL大会	大泉緑地公園	
1/10	かんぽ健康マラソン大会	万博公園	
1/15	近畿OLC連絡会		
1/17	ウエスタンカップリレーOL大会	京都府	
2/14	第4回ふれあい淡路OL大会	洲本市	糠、糠、糠、糠、糠、糠、糠、糠、
3/21	・総 全日本OL大会	島根県安来市	糠、糠、糠、糠、糠、糠、糠、

そうだ！これは岸和田OL名物 '93 1月3日
 “恒例” 新春OL大会の日だ。
 栗市のく大泉緑地くでやるとか、カレンジャーに予定の〇入れよーっ。



大会等については事務局まで詳細をお尋ね下さい。・印は事務局に要項が有ります。

OLは、参加してこそ楽しいものです！みんなでいきましょう！

① S-ラリーコンペの申告がまだの人は、今からでも急いで提出してください。また、毎月の報告が滞りがちですよ。参加がなくてもコメントのみで提出して下さい。

② S地域の小さな大会があれば、情報を事務局までお知らせください。



Aiming

ぼく、横田実の結婚式が2月14日に決まりました。来年の淡路OLと同じ日程なので、残念ながら雪辱を晴らすことはできなくなりますね。結婚に先立ち、新居を購入しました。中古品なので色々手入れをしなければと、9月上旬より寺田強1級建築技師様をお願いして直していただいたのですが、「あれもしろ、これもしろ」と、うるさいこと。まるで僕の家でなく、もうじき「寺田」の表札がかかるのではないかと心配しています。また、合鍵をあずけているので、僕の留守中に、ビールでも飲んでいないか心配です。とにかく、きちんとした引越しは1月にしますので、その間、家に火をつけないでくださいね。

村山砦

東京都武蔵村山市

HAZ	7300	200
1 255	∪	0.4 0.8
2 217	∩	
3 214	↖	
4 211	∩	
5 218	≡	
6 219	/	Y
7 256	∩	
8 259	←	/ Y /
9 274	/	X
10 272	∩	
11 260	/	Y
12 K	/	Y

○-----250-----◎

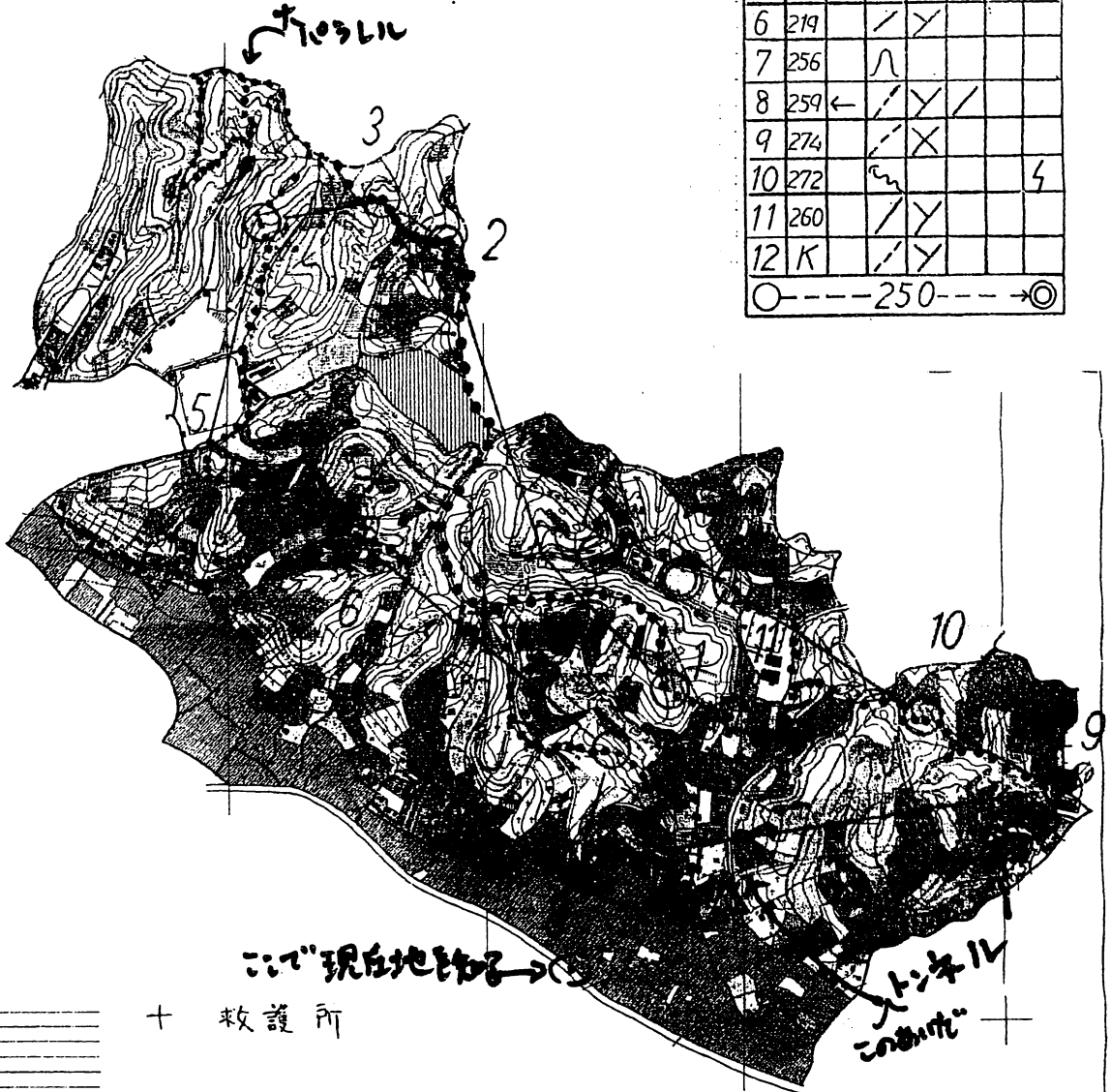

- 主要道路
- 道路
- 小道
- 小径
- 切り開き
- トンネル
- 境界
- 立ち(通行不能、可能)
- 鉄線
- ぼこら、草
- フィールドアスレチック
- 塚
- 通行不能のかけ
- 岩かけ、土かけ(通過可能)
- 凹地、小凹地
- こぶ、穴
- 窟、テラス
- みぞ、せりつ(小、大)
- 小川、せき、溝
- 湧き池、池、小笠池
- 貯水池
- 立入禁止の擁けな土地
- 立入可能な擁けな土地
- 限り地・限り地
- 雑草地・荒地
- 既成の敷地
- 住宅敷地
- 雑地、開けた草地
- 通行可能
- 通行困難
- 立入禁止

救護所

調査期間
1991.8-1992.7
調査
慶応義塾大OLC
相模女子大OLC
作図者
末吉 龍彦
製
R.M.O-サービス
印
剛
株式会社
この地図は慶応義塾大OLC
作成の「バツセル」を基に調査
・作図したものである。

等高線間隔 5m
縮尺 1:10,000